（年中無休刊）（日曜日休刊）　（土曜日）　（明治大正昭和三年八月十九日第三種郵便物認可）　KEIJO NIPPO 京城日報　大正六年九月八日　（一）

京城日報

七日夕刊

○新國會召集實現か

臨時參議院召集は段總理の讓歩となり馮總統の新國會召集實現すべしと觀測せらる（北京電報）

○露軍退却尚ほ繼續

獨軍アア河の線に達す

露國公報に曰く、我軍の退却はリガ灣に沿ひて繼續中にして敵はリガ市の西北五十露里なるアア河の線に達せりと（露都電報）

○露國軍事家の樂觀

リガ陷落するも獨軍の露都を脅威するは不可能なりと露國軍事家の所論一致せり（露都電報）

○露國兩大公の監禁

ミハイル、アレキサンドロウイッチ大公夫妻、ドミトリ、パウロウイッチ大公は反革命運動の陰謀に連坐し目下監禁せられ居れり（露都電報）

○獨軍猛烈に攻撃す

イルスクル方面に全力集中

獨軍のリガに入るに乘じ更に獨逸艦隊を以てリガ灣に入れり九月四日獨軍は猛烈なる攻撃を三十哩の戰線に亘りて行ひリガ、ツェンデン鐵道線にある露軍を孤立せしめんが爲イルスクル北方地帶に全力を集中しつゝあり（露都電報）

○獨軍策戰を擴大す

リガ占領の勢に乘じて獨逸軍は更に策戰を擴大して全波羅的海々岸に及ぼさんと努めつゝあり（倫敦電報）

○獨逸皇帝リガに向ふ

獨逸皇帝はリガの戰線に向ひたり（路透電報）

○伊太利軍モンテカ、プリエル占領

軍事上重要意義あり

伊太利軍はモンテカプリエルの占領に伴ひ俘虜一千名を獲たり同地占領は軍事上の價値に於て最も重要の意義を有す（羅馬電報）

○ドリナも亦伊軍の手に

伊國包圍軍はドリナを占領せり（羅馬電報）

○英海軍兵營に爆彈を

九月三日獨逸ツェッペリン式飛行機はシャタム海軍兵營を襲撃して爆彈を投下したり（倫敦電報）

○東京市長問題

東京市長後任として遞信次官一木喜徳郎氏の噂あり（東京電報）

○鮮米輸送と汽船會社

朝鮮米作豊穣の見込みにて過度の移出ある豫想の下に鮮米輸送に使用しある汽船會社は朝鮮總督に對し移出制限の緩和を懇請し來りたるも何分船腹不足に付ては出來得る限り各汽船會社をして輸送に當らしむる爲め貨主中に就きて調査の上一種の標準を設けて其の標準以外の貨物は輸送を制限せしむる筈なり（京城電報）

○銀塊益々暴騰

銀塊益々暴騰して六日入電に據れば四十八片を銀に乘れり（大阪特電）

○洋紙見越注文

洋紙の輸出制限傳はるや支那印度よりの見越の注文殺到せりと（大阪特電）

○朝鮮に牧羊計畫

神戸日本毛織會社は朝鮮に於ける羊毛の供給を豫想し今回朝鮮總督府と協議の上滿蒙毛織株式會社と共同にて朝鮮海岸に約一萬頭の牧羊を計畫し二萬を飼養せんとの計畫あり目下鐵嶺高麗兩地にて安東縣知事通過（時刻の改正）

昨年來貨物激增の爲め臨時貨物列車不定期貨物列車を增發し輸送に努めたるが本年十一月一日より列車運轉時刻の改正を爲し京釜京義兩本線に運轉する急行列車は安東に於て滿鐵直通の旅客列車に接續する筈なりしが今回滿鐵直通の旅客は其儘安東にて滿鐵の列車に乘換ふる不便を感じつゝあり今回滿鐵の統一を見たる結果右の不便を除去し釜山奉天間に直通列車を運轉する事に決し先月末より其の實施方に付鐵道當局者間に協議中なりしが愈々實施の運びに至れり（京城電報）

○特定運賃の改正（三）

商工會議所に於ける本營業課長說明

一月中に各成の見込なるを以て釜山に於ける集同貨物、雜貨、資金倉庫を合計二萬噸の貨物を收容する事となり（京城電報）

▲輸送上の注意

貨物の輸送力に著しき增加なきことは既に述べたる通りなるが各種の貨物中成貨物を車輛に滿載したる場合は可成貨物を車輛に滿載したる場合は可成貨物を車輛に滿載したる場合は可

露都侵入は全く困難だ

露政府の莫斯科移轉說は事實か　軍司令部某參謀談

露國が莫斯科に移轉するの說は事實なりや、露國に於ける獨軍の露都侵入如何に付軍司令部の某參謀は曰く、獨軍は夙に國境を超えて露國に侵入し、バルチック海に臨んだリガ近くに迫つてゐたのだが愈々最近リガの陷落と今後に於ける獨軍の露都侵入如何に付軍司令部の某參謀は曰く、獨軍は夙に國境を超えて露國に侵入し、バルチック海に臨んだリガ近くに迫つてゐたのだが愈々最近レオポルド親王の率ゆる

◆優勢の獨軍は自ら

進んで却する露軍を逐ひ拂んとし戰爭らしい戰爭をやらず同要塞を攻陷したやうだ、リガよりペトログラードまで日本里程で約百里、獨軍の露都侵入が或は近く現はれやすやと云ふ

◆不可能とは云へぬ

けれど甚だ大なる犧牲を要し容易に露都に切迫るやうな事は實際上出來まいと思ふ、恐らくリガの攻陷により露國の人心に不安動搖の念を與へ講和機運の促進に資せやうと云ふのではあるまい乎、尙ほ予等の手許には獨軍の兵力も露軍潰走の狀況も新聞による以外何等補報が來てゐないから今日の所は

◆之れ以上の判斷は

出來兼ぬる、唯でにリガより見るとペトログラードに百里だが、モスコーにも約百里で、方面こそ違へ、單程に大差はない、ナポレオンの露國攻略はモスコーを先づ居つたのであつたが、兎に角萬一獨軍がペトログラードに迫ると云よやうな事になれはモスコーも危いと見るべく、此際露國士氣の振作を望むや切である

◉露都侵入は全く困難だ

露政府の莫斯科移轉說は事實か　軍司令部某參謀談

リガの陷落と今後に於ける獨軍の露都侵入如何に付軍司令部の某參謀は曰く、獨軍は夙に國境を超えて露國に侵入し、バルチック海に臨んだリガ近くに迫つてゐたのだが愈々最近レオポルド親王の率ゆる獨逸が海陸共同一大に前進を續ましたら全く

◆不可能とは云へぬ

けれど甚だ大なる犧牲を要し容易に露都に切迫るやうな事は實際上出來まいと思ふ、恐らくリガの攻陷により露國の人心に不安動搖の念を與へ講和機運の促進に資せやうと云ふのではあるまい乎、尙ほ予等の手許には獨軍の兵力も露軍潰走の狀況も新聞による以外何等補報が來てゐないから今日の所は

◆之れ以上の判斷は

出來兼ぬる、唯でにリガより見るとペトログラードに百里だが、モスコーにも約百里で、方面こそ違へ、單程に大差はない、ナポレオンの露國攻略はモスコーを先づ居つたのであつたが、兎に角萬一獨軍がペトログラードに迫ると云よやうな事になれは

◉首相夫人へ御見舞品下賜

寺內首相夫人病氣に付き皇后陛下より御見舞として御菓子折を下賜せられ又左の宮家よりも御見舞の御菓子を賜はりたり（東日特電）

◉首相夫人輕快

寺內首相夫人の病狀に就き皇所に著せる電報に依れば夫人は既報の如く一日午前體溫を測り夕刻體溫幾熱四十度に上りしが五日朝は三十八度に低下し脈博呼吸には左したる異狀なく遊糞物は日々適當の量を攝取し時に愛ふ叫き徴候なるも當分周到なる注意を要する由因に其の病狀は膿腋

◉一萬尺の峻嶺を越えて

高田輜重大隊の冒險的壯擧

越後高田輜重兵第二大隊にては白馬嶽峠快なる冒險的壯擧を試み標高一萬尺の白馬山嶽に馬を驅め十五日東に出づる豫定なりと（東日特電）

◉露帝の皇太后危篤

小坂芝田藏相は明治五年一月長崎縣士族小坂善之助氏の長男として東京に生る幼にして兒玉源太郎大將の知遇を得て陸軍に入り累進して陸軍中將に任ぜられ第二師團長、第三師團長、第一師團長を經て大正二年三月第二次山本內閣の陸相となり、三年四月辭職後は貴族院議員として勅選せられ、同年十二月大藏大臣に任ぜられ、現在に至る

◉南露の大家小阪芝田氏逝く

南露の大家小阪芝田藏相は五日午後一時肝臟病にて逝けり、行年四十七六（東日特電）

▼幼にして盛名あり

小阪芝田藏相は明治五年一月長崎縣士族小坂善之助氏の長男として東京に生る幼にして兒玉源太郎大將の知遇を得て陸軍に入り累進して陸軍中將に任ぜられ第二師團長、第三師團長、第一師團長を經て大正二年三月第二次山本內閣の陸相となり、三年四月辭職後は貴族院議員として勅選せられ、同年十二月大藏大臣に任ぜられ、現在に至る

◉李太王殿下誕辰の慶び

德壽宮の綠陰　石造殿の內宴

今年六十六歲になられる德壽宮の李太王殿下は八日の午前十時より誕辰の式を擧げられる、何分內宴のことであるから公式のお祝ひは能はれぬが此の日は李王殿下及妃殿下をはじめ李堈公殿下もお揃ひに訪問される殿下には午前十時に威寧殿に於いて祝賀のお膳を召されて午後から石造殿に於て接見式を行はれるかくて午餐會は零時半から德壽殿で催ほされ午後の七時からは鄭重なる招待を御覽になる活動寫眞を人々は李王殿下をはじめ朝鮮貴族、李王職、長官、官下の職員なる二十餘名である、

◉南露の大家小阪芝田氏逝く

南露の大家小阪芝田藏相は五日午後一時肝臟病にて逝けり、行年四十七六（東日特電）

▼幼にして盛名あり

小阪芝田藏相は明治五年一月長崎縣士族小坂善之助氏の長男として東京に生る幼にして兒玉源太郎大將の知遇を得て陸軍に入り累進して陸軍中將に任ぜられ第二師團長、第三師團長、第一師團長を經て大正二年三月第二次山本內閣の陸相となり、三年四月辭職後は貴族院議員として勅選せられ、同年十二月大藏大臣に任ぜられ、現在に至る

◉虎疫蔓延と東京各驛の警戒

皇太子殿下には七日午後零時二十五分日光御用邸御出門入京東宮仮御所に御還啓遊ばされ供奉員扈從して御還啓の途に就かせられ午後零時四十五分日光驛御發車、午後四時卅分上野驛御著車の上東宮御所に入らせられたり（東日特電）

□東宮御還啓

皇太子殿下には七日午後零時二十五分日光御用邸御出門入京東宮仮御所に御還啓遊ばされ供奉員扈從して御還啓の途に就かせられ午後零時四十五分日光驛御發車、午後四時卅分上野驛御著車の上東宮御所に入らせられたり（東日特電）

想像から、既に其の政府の莫斯科移轉說さへ傳へられ出した、然し獨軍の東方全戰線が一齊に前進し出さぬ限り、リガ方面の軍團のみが獨り

◆深く露國に侵入して

行くと云よ事には色々の困難が伴よ、第一其の侵入軍は伸々の大兵でなければならぬ、然るに其の大兵を養よ輜重が果してよく後方に連絡して來れるか、後方の輜重を防護するだけの兵力を配備して行けるのであか大に疑はしい、尤もバルチック海に於ける露國の海軍は弱勢だから、

◉飛降りて絶命

をたし地に打ち倒れ後頭部を強打

六日午前十一時五

◉綿ネルの不賣同盟

綿糸布の暴落に伴ひ綿ネル相場低落せるが市中の綿ネル手持筋は競ふて手持品を投賣になす爲め益々下落す

◉虎疫蔓延と東京各驛の警戒

皇太子殿下には七日午後零時二十五分日光御用邸御出門入京東宮仮御所に御還啓遊ばされ供奉員扈從して御還啓の途に就かせられ午後零時四十五分日光驛御發車、午後四時卅分上野驛御著車の上東宮御所に入らせられたり（東日特電）

◉堺市水道給水

水切れにて從來の井戸水は使用に堪へざるを以て八日より制限を設けて一般に給水することゝなれり（大阪特電）

◉南大門通の火事

鮮人二名負傷

七日午前一時半京城南大門通り五丁目十六番地雜穀商業鄭召史（七）方室內洋燈の灯が蚊帳に燃え付て發火し大部に及ばんとせるを主婦人及び家人等協力して消防の出張に接し常備消防隊出動一百半燒（損害約二十圓）にて鎭火せりけなるのみにて十五分の後鎭火せり

◉虎疫益々猖獗

六日午前十時迄の虎疫發生患者數は京城二名、仁川一名、大邱一名、釜山一名、鎭南浦一名、新義州一名、元山一名、咸興一名、淸津一名、計九名なり

◉七日漢江水量

六日に於ける龍山漢江の增水量は十九尺五寸にして極次減水せるも午後復五日夜來の降雨にて幾分增水せるため七日朝の水量は一尺を減じ十八尺九寸となれり

◉兩券番溫習會

十五十六兩日京城券番にては恒例の溫習會を開催中なりしが兩日とも滿員の盛況にて三味線、謠物の各師匠を聘して過般來より所謂愛敬の披露狂言の幕開を爲し居りしが今回各師匠の補導の下に兩券番合同にて來る十五、十六の兩日京城座に溫習會を開催する事となりたるが京城券番にては之れを乙女會と名稱して十五日、十六日は勿論每月一回宛引續き十六日双方相呼應して各券番藝妓總出の踊を觀せる由

◉順化院より（二）

滿六箇年間に男子に多い

京城の傳染病患者にして發見せられ順化院に收容される患者の數は每年增加の傾向があるが、はじめは一年三百人內外のものが昨今では六百名位ゐになつてゐる

これを一年の平均にすると三百四十四人、一日二十三四人の割となる、

千人、いくら順化院收容の人と雖も法定九種の傳染病患者以外の者はねんとしつゝあり（大阪特電）

◉地醬油の共後

勸告し極力共解合

◉杜絶後の滿洲粟

二千六十六名、內死亡數が三百七十八名出た

百人中十八人の割である

疑似患者百五十六名を除けば百人中十九名の割となる、順化院に收容される患者の數は每年增加の傾向があるが、はじめは一年三百人內外のものが昨今では六百名位ゐになつてゐる

これを一年の平均にすると三百四十四人、一日二十三四人の割となる、

千人、いくら順化院收容の人と雖も法定九種の傳染病患者以外の者はねんとしつゝあり（大阪特電）

◉揚帶

全北錦山郡面二面石洞里寶石寺僧侶韓越衆（二）は去五年十二月以降本年一月十六日迄に京城井本山縣合事務所に納入すべき賦課金百五圓の納期を經過せるも之を拂ひ入京後尙九十圓不足なりとて滯納し居りしに其反抗的にも他

◉丸鐵下落す

京城材木商組合事務所にては從來の慣例に從ひ從來通り時價にて賣拂ふ筈なるが信用並十倍の新高價に上りたる其儘外何等の施策なく

（夕刊）大正六年九月八日（土曜日）　京城日報　（第三種郵便物認可）　第三千五百八十四號（三）

●紡織女工としての朝鮮婦人

長き間背を破つて寄宿舍生活に堪へられるか
手先が器用で忍耐強くあれば結構

四日工場地視察の爲め來仁した朝鮮紡織會社調査委員藤原技師は曰く紡織工業に從事する女工は手の先が器用で長い勞働に堪へ規律を守り時間に對する觀念が確乎して居ればならぬが朝鮮の婦人は此等の點が想像以上に優はつて居ると言ふ事を聞いて

京城に於ける朝鮮紡織會社の如きも朝鮮婦人を使用するに當つては非常な困難を感じ又京城の某製糸所でも職工を使用するに當つては非常な困難を感じたと言ふ事である此點から見ると朝鮮婦人は勞働に對する觀念が全然缺如して居るものと斷ずるの外はない

然し乍ら吾人の觀察する所に依れば朝鮮婦人は此點に於ては決して日本婦人に劣つて居ないと思ふ

朝鮮婦人の大部分は農業に從事して居るが農業に於ては日本婦人と雖も到底及ばない程の勞働を續けて居る

朝鮮婦人は一般に手先が器用で忍耐力に富んで

左甚五郎

桃川如燕口演
浪上義三郎速記

第二十席

目に青葉山杜鵑初鰹魚、八百八街を賑わす頃、神田佐久間町に住まいまする大工の棟梁で金八と申す人がござりまして、年齢は四十五六、仕事は名人肌、酒は滅法好きで、毎晩欠かさず飲まねば寝られないと申すくらいの酒豪でござりまして、ある日の事、仕事場から帰って参りまして、一杯飲んでおりますと、表の方から、

「ごめんなさいまし」

と申して入って参りましたのは、年頃二十七八の女中でござりまして、

「ハイ、どなたさまで」

「私は、あの、向こう横町の大工の棟梁で金八さんのお宅はこちらでございましょうか」

「ハイ、金八は手前でございますが、どなたさまでございます」

「ハイ、

大正六年九月八日（土曜日） THE KEIJO NIPPO 第三千五百八十四號（一）

京城日報

第三版 九月八日 （夕刊と合せて八頁）

京城日報

羅馬法皇の地歩

獨墺側の講和提議は、此に失敗に終りたるも、敵側の講和を促がすや切なるの意思なく、就中、米國大統領の抗辯的回答は、其の志を阻止せんとするものあるを示すものなるの乃ち、法皇

◎支那食糧補給計畫

支那政府は聯合國の食糧補給の爲め全土の農産物を開放して聯合國へ輸出すべき計畫あり追て具體的に實行方法實現するにし（東京特電）

◎米政府獨改革希望

米國政府は聲明して曰く米國は事實上ホーヘンソルレン家の排斥を主張するものに非ず又必ずしもカイゼルを排斥するものに非ず單に獨逸國內の改革を希望するものなりと（華盛頓電報）

◎獨軍ド要塞威嚇

獨軍ハイエルンレオポルト親王の麾下に屬する部隊はドヴィナ河を渉りドヴィンスクを威嚇したるを以て露軍は同要塞を破壞して退却せり（桑港電報）

◎リガ戰捕獲公報

倫林公報は主張して曰く、リガの占領に方り獨軍は敵千名の露國將士を俘虜とし且つ砲百五十門を鹵獲したり猶ほ目下獨軍は露軍を北方に壓迫しつゝありと（桑港電報）

◎米國募集兵入營

米國の第一回募集兵は全國に亘り五日入營したり（桑港電報）

◎公使團承認と露公使

北京各國公使團は關稅增率を承諾すると一致せる獨り露國公使のみに未だ此件に關して本國政府の訓令に接せず又團匪事件賠償支拂五箇年延期の件も各國公使團は之を承認せるも露國公使は賠償金の一に對してのみ延期せんとの意嚮あり猶ほ伊太利祖界擴張正の要求を撤回したり（北京特電）

◎鹽稅剩餘金引渡決定

九月六日四國銀行團は鹽稅剩餘金三百四十萬弗を支那政府に引渡すことに決定したり（北京特電）

◎外交調査會開

來る十一日外交調査會を開催する筈なり（東京特電）

◎本郷中將赴任

新任青島守備軍司令官本郷中將は七日午北九にて門司發赴任せり（門司特電）

◎公使團承認と露公使

北京各國公使團は關稅增率を承諾すると一致せる獨り露國公使のみに未だ此件に關して本國政府の訓令に接せず又團匪事件賠償支拂五箇年延期の件も各國公使團は之を承認せるも露國公使は賠償金の一に對してのみ延期せんとの意嚮あり猶ほ伊太利祖界擴張正の要求を撤回したり（北京特電）

◎鹽稅剩餘金引渡決定

九月六日四國銀行團は鹽稅剩餘金三百四十萬弗を支那政府に引渡すことに決定したり（北京特電）

◎外交調査會開

來る十一日外交調査會を開催する筈なり（東京特電）

◎本郷中將赴任

新任青島守備軍司令官本郷中將は七日午北九にて門司發赴任せり（門司特電）

觀瀾亭雜俎

蘇峰生

○子は常に思ふ、南北朝時代に於て、若し代表的人物を求めば、帝王としては、現れながら後醍醐天皇、武將としては、足利尊氏、曾根としては、悉皆國體の三人ならむ歟と。而して其他は寧ろ第二流以下ならむ。

○太平記は後醍醐天皇に始まり、十分なる公平を保さざるに似たり。蓋し天皇は、御歷代の中に於て、隆運の御一人にて在せし也。其の雄圖は後鳥羽に過ぎ、其の英明は後三條を凌ぎ給へり。而して建武中興の業、一炊の夢に終りたるは、必ずしも天皇の失德のみとは云ふ可らず、輔弼其人を得ざりし所以は、

李王世子　近く陸軍少尉に

◆世界無比の精鋭と稱せらるゝ我が日本帝國の軍隊を指揮する將校と成らせらるゝ◆

李王世子殿下御軍事參與官兼陸軍歩兵少尉高義敬子談

李王世子は李王世子殿下となり殿下に侍して内地に居る事既に十一年に及び家族一同も内地に居住し居れり殿下は近來益々御健全に成長せられ幼少時代より傳に傍を離れず從て居たる身に取つては甚だ此の上もなき事なり殿下は

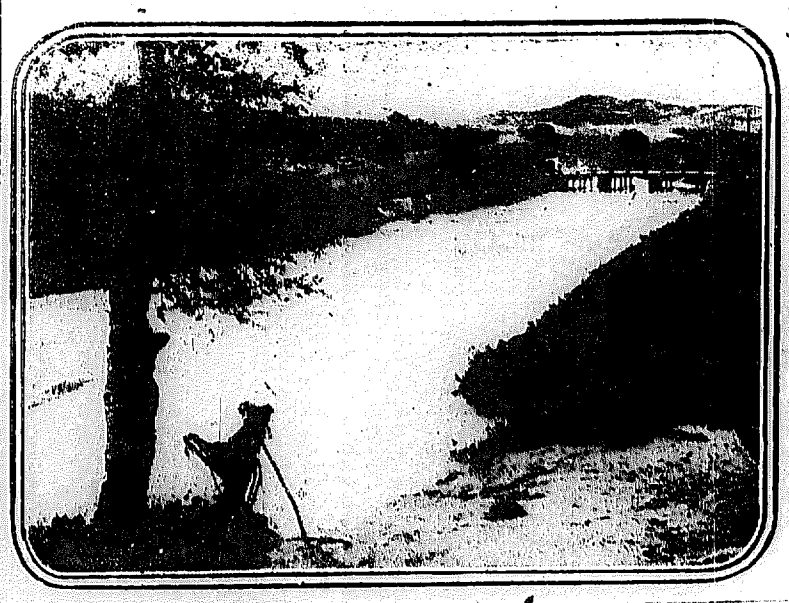

◆新涼の大樹蔭ふて水豊か（安東縣にて）

◆七月中炎暑を冒し

て帝室の御事に於ける演習に從ひたる際、一日三時の割合にて休憩を與へられたるの外他の見習士官と同じく軍隊内に起臥せられ入浴も來客接見も皆軍隊内に於て自分から敬禮し居れり軍隊内に於ける殿下の御身の上に

◆御悦ばしき事の重

なり來り誠に日出度き誕生日にて殿下は滿二十歳の丁年に達せられ單に男子としても一人前の年に成り給ふ祝ばしき上に本年十二月には任官して陸軍少尉に成らせられ

◆七月中炎暑を冒し

て帝室の御事に於ける演習に從ひたる際、一日三時の割合にて休憩を與へられたるの外他の見習士官と同じく軍隊内に起臥せられ入浴も來客接見も皆軍隊内に於て自分から敬禮し居れり軍隊内に於ける殿下の御身の上に

◆御悦ばしき事の重

なり來る十月廿日は殿下の御誕生日にて殿下は滿二十歳の丁年に達せられ單に男子としても一人前の年に成り給ふ祝ばしき上に本年十二月には任官して陸軍少尉に成らせられ

◆新涼の大樹蔭ふて水豊か（安東縣にて）

李王世子　近く陸軍少尉に

◆世界無比の精鋭と稱せらるゝ我が日本帝國の軍隊を指揮する將校と成らせらるゝ◆

李王世子殿下御軍事參與官兼陸軍歩兵少尉高義敬子談

世界無比の精鋭と稱せらるゝ我が日本帝國の軍隊を指揮する將校と成らせらるゝ事となりたり李德宮李王殿下と李王世子との仲は御幼少の時より誠に親しく世の人々の模範とするに足るべきものあり六月李德宮殿下御東上の際世子殿下は名古屋迄御出迎ありし程なりき

◆御殿下は五年振り

の對面にて限りなき悦びの情を述べられ李德宮殿下御滯在中は毎に御膝ひ申し上げ夜の十時十一時に至る迄種々の物語り盡きず何にくれとなく國方より物語りせられ殿下歸國の折りは京都迄御見送り御別れ申上げられたるが世子殿下には「淋しく成つた」とのみ言葉數多しげに何時までも御見送りて居られたる折りは我等まで何となく淚ぐまるゝ程なりき

山東土匪猖獗

討伐戰頻なり行はる

山東に於ける土匪大討伐計畫更に最後の段に於て討伐戰頻なり行はれつゝありて八月に入り濟南附近のみにて土匪被害は十六箇所に達せり濟南を北方に距る約三十五哩の地點に在る馬城驛と其北方平原驛の中間に去る二十六日午後大部隊より成る土匪の

平壤繁榮紀念

祝賀會

稻荷の賑ひ

平壤民團製造所設置所設置所製粉會社平壤商業會議所聯合會の主催の下に繁榮記念祝賀會なる名稱にて七月十六日午後四時より平壤驛前に於て開催せられたり野口繁榮記念會委員長大塚商業會議所會頭の發會の辭に次で工藤道長官の祝辭あり終つて川上商業會議所書記長は柳

偽手紙で大金

共謀して騙取

忠南論山郡西面東面南面里羅鍾燦（一）は知己なる同面澄洞里李羅明九（二）が知己なる同面澄洞里李雨中面中順鎭が取引先なる平壤の吳鳳及び枝洞の兩人と多額の取引をなし居れる事情一切を探知之れを奇貨として前記兩名より騙金せんと企て偽の兩名は崔山業兩氏と共居朴鳳儀を方に潛在して山の名義を利用し送金の印を押捺して山の名義を利用し送金の手續を申込たる手續の中より二千圓を騙取したるものなり

小兒と自轉車

五日午後四時四十分頃京城龍山二十箇地先（龍山）にて振武中學校生徒（一一）が西大門町一丁目三番地先を自轉車にて疾走中路上にて遊戯中の三歳の男兒を跳ね倒したる事件ありたるが幸ひ同兒は輕傷にて濟みたるも其の際自轉車は數間後迄引摺られて目下取調べ中

慶北各地水害

▼洛東江增水一丈五尺

九月三日來の豪雨にて慶北に於ける水害は就中大邱に於て五日迄に慶北

京春間の道路

京城春川間の關係がある、即ち日本から支那への輸出は非常な有利な地位となつた譯である、從て朝鮮に於ては昨年頃から地方に補助貨の不足があるやうだがこれは行の銀塊相場の暴騰よりもむしろ銀行券發行の膨脹した結果である即ち目下の朝鮮銀行券は約四千五百萬圓の

殷汝耕氏の結婚

來朝中

殷汝耕氏は奇遇國士の媒酌にて井上英枝子と結婚の約成り九月廿日頃の興を卜でこに來るとなりたり

日本間自動車不通

江原道春川間の自動車は去一日豪雨の爲め道路破損當分運轉の見込なしとの事にて火災報知

銀が騰つた

一錢五厘銀貨十五

四割以上の

利益を占め

産出が減少

慶北各地水害

▼洛東江增水一丈五尺

九月三日來の豪雨にて慶北に於ける水害は就中大邱に於て五日迄に慶北

京春間の道路

京城春川間の關係がある、即ち日本から支那への輸出は非常な有利な地位となつた譯である、從て朝鮮に於ては昨年頃から地方に補助貨の不足があるやうだがこれは行の銀塊相場の暴騰よりもむしろ銀行券發行の膨脹した結果である即ち目下の朝鮮銀行券は約四千五百萬圓の

殷汝耕氏の結婚

來朝中

殷汝耕氏は奇遇國士の媒酌にて井上英枝子と結婚の約成り九月廿日頃の興を卜でこに來るとなりたり

日本間自動車不通

江原道春川間の自動車は去一日豪雨に於て同一にても割合に於て少くなつてゐる、即ち從前流通の銀行券に對しては補助貨二割の割合であつたが目下は一割五分となつてゐる

火災報知

銀が騰つた

一錢五厘銀貨十五

四割以上の

利益を占め

産出が減少

偽手紙で大金

共謀して騙取

忠南論山郡西面東面南面里羅鍾燦（一）は知己なる同面澄洞里李羅明九（二）が知己なる同面澄洞里李雨中面中順鎭が取引先なる平壤の吳鳳及び枝洞の兩人と多額の取引をなし居れる事情一切を探知之れを奇貨として前記兩名より騙金せんと企て偽の兩名は崔山業兩氏と共居朴鳳儀を方に潛在して山の名義を利用し送金の印を押捺して山の名義を利用し送金の手續を申込たる手續の中より二千圓を騙取したるものなり

小兒と自轉車

五日午後四時四十分頃京城龍山二十箇地先（龍山）にて振武中學校生徒（一一）が西大門町一丁目三番地先を自轉車にて疾走中路上にて遊戯中の三歳の男兒を跳ね倒したる事件ありたるが幸ひ同兒は輕傷にて濟みたるも其の際自轉車は數間後迄引摺られて目下取調べ中

慶北各地水害

▼洛東江增水一丈五尺

九月三日來の豪雨にて慶北に於ける水害は就中大邱に於て五日迄に慶北

店員三名共謀

して大金橫領

四割以上の

利益を占め

産出が減少

偽手紙で大金

共謀して騙取

小兒と自轉車

慶北各地水害

京春間の道路

殷汝耕氏の結婚

日本間自動車不通

火災報知

銀が騰つた

山東土匪猖獗

平壤繁榮紀念

祝賀會

店員三名共謀

して大金橫領

京春間の道路

殷汝耕氏の結婚

日本間自動車不通

火災報知

銀が騰つた

四割以上の

産出が減少

大邱覆審法院訂正增補

第六版來

音通文官應試提要

通譯生山之井麟治氏著　受驗者の必備書

六版に及ぶ增補なるに加へて當局の改正方針に基き本書を利用せし一般讀者の首肯せらるゝ所なるべし今や更に第六版の新

賣捌所

振替京城三〇〇番　發行所　大邱王村書店

京城日報代理部

英國倫敦イーラスミツキ會社製造

化粧品新荷到著

石鹸＝ピヤレス　エジプト　タキシバス
テスコ　コールドクリーム（夏向冷水に溶け易く肌を白くす）外二十五種
藥用石鹸＝カルボレーキ（消毒作用）　ホワイトローション
スツランスペーレント（カスリの跡又は染附に用ゆ）
水＝イーラスミツキ　ランジヤン　ランカスター　ヒメリヤブゲー　外十種
結晶香水＝クリストル（香氣優美にして持續力強し）
香油　各數種
白粉　各數種
舶來化粧品は品質優良價格低廉にして內地に於ける價格より十八割方安し加之內地到着後直ちに御注文品は一手に取扱ひ御注文次第直ちに發送す
英國イーラスミツキ會社代理店
朝鮮滿洲總卸元
大連市伊勢町　四十八番地
田中洋行
電話二四七番・振替口座一四四四番
特約店又は小賣店は各地到る處に在り

京城日報　（明治四十五年四月十日第三種郵便物認可）　第三千五百八十四號

櫻御殿

第九回　大阪冦の家主人

小山の軍評定（六）

「近う、近う」と正則は淸之丞を側近く呼んだ、淸之丞は進み出て平伏する、開け放した縁側から、夜の風がそよ〳〵入つて、短檠の火が微に揺ぐ

「呼び出しは別儀でない、今から伏見へ參りくれぬか」

「仰せ付けとあれば、何處までも參りまする」

「伏見には金吾中納言（小早川秀秋の事）樣在らせたまふ、その御陣へ參るのぢや」

「心得てござります」

「最も火急を要する儀、すぐ發足せ」

淸之丞は委細を心得て陣を立つた當時「伏見の城は嘉隆せられて、鳥居彦右衞門は殘留する、大阪方の先陣は、宇喜多勢に入つて、長束加藤の兩將は、淀川筋から攻寄せようとする風聞もある、その戰地を經て、伏見城へ使するのは容易の事で無い、正則がこの至難な使者として淸之丞を選んだのは、淸之丞の技倆の群を拔て居る事が分るからである

淸之丞が用意をする中に、正則は金吾中納言に宛てた手紙を認めたが、道中不慮の事がおつてはなるまいと思ふのですぐ書き捨てゝ淸之丞を側近く招いた、淸之丞は正則の口吻へ耳を寄せる、正則は今日の使命の容易ならぬ理由を說いて後

「萬一の時は、その書を嚙み切るのぢや、可いか、右ぢ〳〵無くばいかない手引きをするようなお不束の振舞ひはないぞ」

である

それが正しく夫婦の所爲か、今度の旅上には陽に同心を見せかけて、陰に宗康へ囘して居た、已に伏見城を征伐するとせば、島井宗室が彌門へ內通しよう那邊を見ぬ爲めに、茶會の席上の上方の諸大將は、金吾中納言の軍評に耳を傾けた、もし金吾の一手に內通の疑惑を見ることがあつたら、それは金吾破の陣觸であらう、といふので、大谷吉隆や宇喜田秀家などは「今の中に潰つけて了ひませう」と逸り立つたが、遂に機宜を得なかつた、その中に金吾の進退となる、伏見の一戰に利を得てから、西軍の勇氣は百倍する、金吾中納言は三成初め〳〵二心なき誓文を出しながら、血判からぬ態度をして軍を進める

この中納言の行動は、關東の諸軍へも響いて來た「金吾中納言はどうやら毛利の味方らしい」と皆が思ふ、正則は猛將傳にもより多くするので中納言とは格別懇意を結んで居た「今の中に彼の大將を其方の陣組中に入れて置くは、味方の勝利を得るに於て、これほどの利益かも知れぬ」と思ひ付いて、これを自己に賀行しようとした、淸之丞が大軍の使を命ぜられたは之の際である

正則は淸之丞に計畫を打明けた、淸之丞は駒を叩いて「御諚疑ひなく承はります、然る上は わたくしの命にかけて、只今の御言上を確へるでござります」と答へた「中納言殿の返答は、淸洲の城へ入つてから聞く、彼にて待て」

淸之丞は委細を領承して、正則をは一日早く宇都宮を立つた、そして有らゆる困苦缺乏を經て、金吾中納言と大津の陣で會つた、中納言は正則の口上をつく〳〵聞いて後、眼深く光る目を四邊に配りながら、淸之丞の耳に口を寄せて、御座に滿足な返答を與へた、淸之丞は單衣の襟の城を乘り取つたほどに歡んで、直ちに淸洲へ取つて返した

此の時家康の大軍は東海道を上り秀忠の軍勢は東山道を取つて、半分以上を通めた時であつた

新刊紹介

▲日本一人一萬（都新聞社發行）都新聞に連載せられた三百四十餘の大雜誌が一冊になつたのである、都新聞は其性質上日本一といふ許りでなく、其の內容に於ても日本一である、此の書に於てもし無敵の記事無く讀めるのであつたならば、日本一人一萬の名は決して日本一人一萬の名は決して

▲幼年の友（九月號）教育的なる幼年雜誌の一、今月號は「秋の虫」「秋の鳥」「秋の草」「秋の木」「秋の實」「秋の蟲